

ภาคผนวกที่ 2

- เอกสารประธานบัตรของโครงการ
- มาตรการป้องกันและแก้ไขผลกระทบสิ่งแวดล้อม



ประธานบัตร

ประธานบัตรที่.....๒๓๑๓๗ / ๑๕๗๒๑.....
 ประธานบัตรฉบับนี้ออกให้แก่.....ทางหุ้นส่วนจำกัด เลขวิสุทธิ.....อายุ.....ปี สัญชาติ ไทย.....
 อยู่บ้านเลขที่.....๕๓/๑๐-๑๑.....ตรอก/ซอย.....อุดมสุข.....
 ถนน.....สุขุมวิท ๑๐๓.....หมู่ที่.....๕.....ตำบล/แขวง.....นางจาก.....
 อำเภอ/เขต.....พระโขนง.....จังหวัด.....กรุงเทพมหานคร.....
 เพื่อให้ทำเหมือง (บนบก/ในทะเล).....บนบก.....
 ณ ตำบล.....ปากชม.....อำเภอ.....ปากชม.....จังหวัด.....เลย.....
 มีอายุ.....๑๐.....ปี นับแต่วันที่.....๒.....เดือน.....มิถุนายน.....พ.ศ. ๒๕๕๕.....
 และสิ้นสุดในวันที่.....๑.....เดือน.....มิถุนายน.....พ.ศ. ๒๕๕๕.....
 เป็นเนื้อที่.....๒๕๕.....ไร่.....งาน.....๘๗.....ตารางวา.....

ภายในเขตที่กำหนดตามแผนที่แนบท้ายประธานบัตร โดยมีรายละเอียดที่กำหนดไว้ตามลำดับดัง ต่อไปนี้

- | | |
|--|---------------------|
| (1) แผนที่แนบท้ายประธานบัตร | แสดงไว้ในลำดับที่ 1 |
| (2) เงื่อนไขการอนุญาตประธานบัตร | แสดงไว้ในลำดับที่ 2 |
| (3) แผนผังโครงการทำเหมือง | แสดงไว้ในลำดับที่ 3 |
| (4) มาตรการป้องกันและแก้ไขผลกระทบสิ่งแวดล้อม | แสดงไว้ในลำดับที่ 4 |
| (5) การชำระค่าธรรมเนียมเพื่อใช้เนื้อที่
ในการทำเหมืองประจำปี | แสดงไว้ในลำดับที่ 5 |
| (6) การเพิ่มเติมชนิดของแร่ที่จะทำเหมือง
การเปลี่ยนแปลงวิธีการทำเหมือง
แผนผังโครงการทำเหมืองและเงื่อนไข | แสดงไว้ในลำดับที่ 6 |
| (7) บันทึกการต่ออายุประธานบัตร | แสดงไว้ในลำดับที่ 7 |
| (8) บันทึกการโอนประธานบัตร | แสดงไว้ในลำดับที่ 8 |
| (9) บันทึกการหยุดการทำเหมือง | แสดงไว้ในลำดับที่ 9 |



รับรองสำเนาถูกต้อง

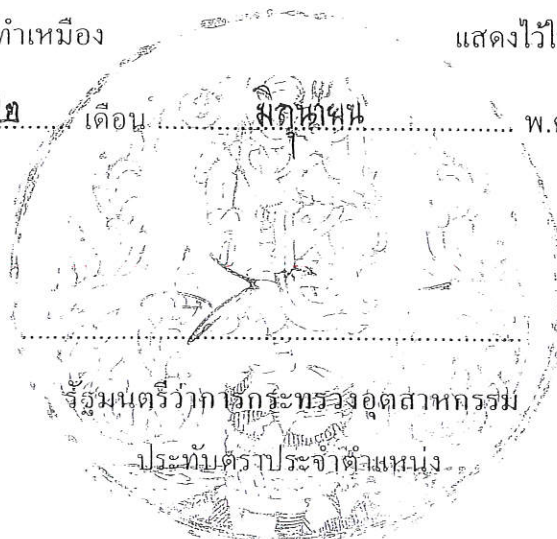

รัฐมนตรีว่าการกระทรวงอุตสาหกรรม
 ประทับตราประจำตำแหน่ง

แผนที่แนบท้ายประทานบัตรที่.....๒๗๑๗๗ / ๑๕๗๒๑

ลำดับ

จากมุมหมายเลข.....
จากมุมหมายเลข.....
จากมุมหมายเลข.....
จากมุมหมายเลข.....

คำขอที่.....๑ / ๒๕๕๒

ระวางที่ ๑๕๕๒ เหนือ } ๕๑๐ ไร่
๑๕๕๐ เหนือ }

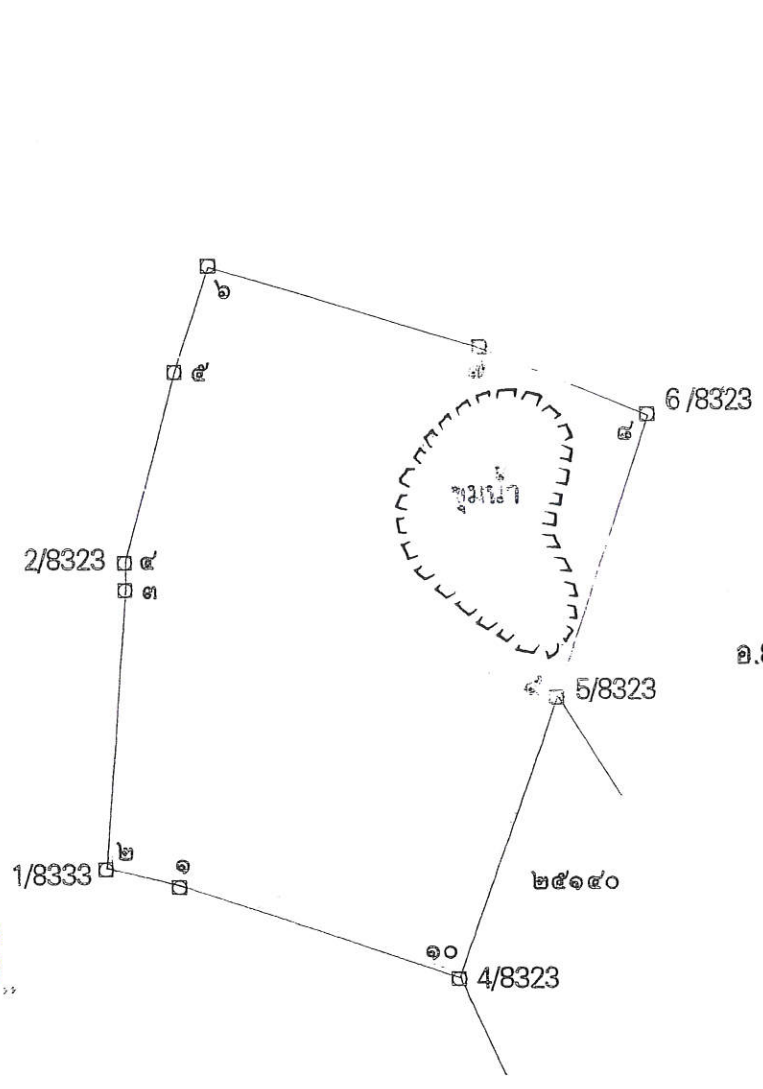

รับรองสำเนาถูกต้อง

[Signature]

เนื้อที่.....๒๕๕ ไร่.....งาน.....๕๗.....ตารางวา

มาตราส่วน.....๑:๑๐,๐๐๐.....

จากมุมหมายเลข.....๑.....ถึงมุมหมายเลข.....๒.....ทิศ.....๒๕๓.....องศา.....๕๕.....ลิปดา.....ระยะ.....๕๕.....๖๓๖.....วา	๑๐๐๐
จากมุมหมายเลข.....๒.....ถึงมุมหมายเลข.....๓.....ทิศ.....๓.....องศา.....๕๗.....ลิปดา.....ระยะ.....๑๕๖.....๘๖.....วา	๑๐๐๐
จากมุมหมายเลข.....๓.....ถึงมุมหมายเลข.....๔.....ทิศ.....๓๕๕.....องศา.....๒๑.....ลิปดา.....ระยะ.....๑๗.....๕๕๕.....วา	๑๐๐๐
จากมุมหมายเลข.....๔.....ถึงมุมหมายเลข.....๕.....ทิศ.....๑๕.....องศา.....๕๒.....ลิปดา.....ระยะ.....๑๓๐.....๗๓๕.....วา	๑๐๐๐
จากมุมหมายเลข.....๕.....ถึงมุมหมายเลข.....๖.....ทิศ.....๑๗.....องศา.....๕๐.....ลิปดา.....ระยะ.....๗๑.....๕๗๕.....วา	๑๐๐๐

๒๑๐ ออก

ลำดับที่ 1

กรมหมายเลข ๖ ถึงกรมหมายเลข ๗ ทิศ ๑๐๖ องศา ๓๒ ลิปดา ระยะ ๑๘๗ ๒๑๐ วา
จากกรมหมายเลข ๗ ถึงกรมหมายเลข ๘ ทิศ ๑๑๒ องศา ๒๕ ลิปดา ระยะ ๑๑๖ ๕๐๑ วา
จากกรมหมายเลข ๘ ถึงกรมหมายเลข ๙ ทิศ ๑๘๗ องศา ๕๐ ลิปดา ระยะ ๑๘๕ ๒๐๐ วา
จากกรมหมายเลข ๙ ถึงกรมหมายเลข ๑๐ ทิศ ๑๘๘ องศา ๓๕ ลิปดา ระยะ ๑๘๖ ๘๗๐ วา
จากกรมหมายเลข ๑๐ ถึงกรมหมายเลข ๑๑ ทิศ ๒๘๘ องศา ๑๒ ลิปดา ระยะ ๑๘๘ ๒๒๓ วา
จากกรมหมายเลข.....ถึงกรมหมายเลข.....ทิศ.....องศา.....ลิปดา ระยะ.....วา
จากกรมหมายเลข.....ถึงกรมหมายเลข.....ทิศ.....องศา.....ลิปดา ระยะ.....วา
จากกรมหมายเลข.....ถึงกรมหมายเลข.....ทิศ.....องศา.....ลิปดา ระยะ.....วา
จากกรมหมายเลข.....ถึงกรมหมายเลข.....ทิศ.....องศา.....ลิปดา ระยะ.....วา
จากกรมหมายเลข.....ถึงกรมหมายเลข.....ทิศ.....องศา.....ลิปดา ระยะ.....วา
จากกรมหมายเลข.....ถึงกรมหมายเลข.....ทิศ.....องศา.....ลิปดา ระยะ.....วา
จากกรมหมายเลข.....ถึงกรมหมายเลข.....ทิศ.....องศา.....ลิปดา ระยะ.....วา
จากกรมหมายเลข.....ถึงกรมหมายเลข.....ทิศ.....องศา.....ลิปดา ระยะ.....วา
จากกรมหมายเลข.....ถึงกรมหมายเลข.....ทิศ.....องศา.....ลิปดา ระยะ.....วา
จากกรมหมายเลข.....ถึงกรมหมายเลข.....ทิศ.....องศา.....ลิปดา ระยะ.....วา
จากกรมหมายเลข.....ถึงกรมหมายเลข.....ทิศ.....องศา.....ลิปดา ระยะ.....วา
จากกรมหมายเลข.....ถึงกรมหมายเลข.....ทิศ.....องศา.....ลิปดา ระยะ.....วา
จากกรมหมายเลข.....ถึงกรมหมายเลข.....ทิศ.....องศา.....ลิปดา ระยะ.....วา
จากกรมหมายเลข.....ถึงกรมหมายเลข.....ทิศ.....องศา.....ลิปดา ระยะ.....วา
จากกรมหมายเลข.....ถึงกรมหมายเลข.....ทิศ.....องศา.....ลิปดา ระยะ.....วา
จากกรมหมายเลข.....ถึงกรมหมายเลข.....ทิศ.....องศา.....ลิปดา ระยะ.....วา
จากกรมหมายเลข.....ถึงกรมหมายเลข.....ทิศ.....องศา.....ลิปดา ระยะ.....วา
จากกรมหมายเลข.....ถึงกรมหมายเลข.....ทิศ.....องศา.....ลิปดา ระยะ.....วา



รับรองสำเนาถูกต้อง

1๓๖๐

ลายมือชื่อ.....ผู้เขียน
(นางอรรณฎา ตันทกุล 26 มีค 42)
ลายมือชื่อ.....ผู้แทน
(นายเรืองจิตต์ เขียวขจี)
ลายมือชื่อ.....ผู้ตรวจ
(นางอำพันธ์ เทียนงาม)

เงื่อนไขในการออกประทานบัตร

ทำหนังสือ โดยปริ
ฉบับนี้

ผู้ถือประทานบัตรต้องปฏิบัติตามเงื่อนไขในการออกประทานบัตรเกี่ยวกับเรื่องที่กำหนด

ดังต่อไปนี้

ข้อ 1 ชนิดแร่ที่ทำเหมืองและวิธีการทำเหมือง
ชนิดแร่แบไรต์ โดยวิธีเหมืองหาบ

ข้อ 2 วันเปิดการทำเหมืองครั้งแรกหลังได้รับประทานบัตร
ต้องเปิดการทำเหมืองภายในเวลา 1 ปี นับตั้งแต่วันที่ได้รับประทานบัตร

ข้อ 3 การให้ความคุ้มครองแก่คนงานและความปลอดภัยแก่นบุคคลภายนอกที่มีได้กำหนดไว้แล้ว
ในกฎกระทรวง

ต้องปฏิบัติตามมาตรการการรักษาความปลอดภัยในเรื่องการรักษาความปลอดภัยในการทำเหมืองและส่งเสริมสวัสดิภาพของคนงาน ตามข้อ 14 แห่งแผนผังโครงการทำเหมืองแร่ แยกท้ายประทานบัตรฉบับนี้



ข้อ 4 การจัดการกับขุม หลุม ปล่อง น้ำขุ่นข้นหรือมูลดินทราย ที่เกิดจากการทำเหมืองและแต่งแร่
ต้องดำเนินการปรับสภาพพื้นที่ที่ทำเหมืองแล้ว ตามมาตรการที่กำหนดไว้ในข้อ 15 แห่งแผนผังโครงการทำเหมืองแร่ แยกท้ายประทานบัตรฉบับนี้

รับรองสำเนาถูกต้อง

Handwritten signatures and initials in blue ink.

ข้อ 5 การปรับสภาพพื้นที่ที่เกิดจากการทำเหมืองแร่และแต่งแร่

ต้องดำเนินการปรับสภาพพื้นที่ที่เกิดจากการทำเหมืองแร่และการแต่งแร่พร้อมควบคู่ไปกับการ

ทำเหมือง โดยปฏิบัติตามมาตรการที่กำหนดไว้ในข้อ 15 แห่งแผนผังโครงการทำเหมืองแร่ แบบท้ายประทานบัตรฉบับนี้

ข้อ 6 มาตรการในการป้องกันและแก้ไขผลกระทบต่อสิ่งแวดล้อม

ต้องปฏิบัติตามเงื่อนไขและมาตรการป้องกันและแก้ไขผลกระทบต่อสิ่งแวดล้อมที่กำหนดไว้ในรายงาน

การวิเคราะห์ผลกระทบต่อสิ่งแวดล้อม และปฏิบัติตามมาตรการป้องกันและแก้ไขผลกระทบต่อสิ่งแวดล้อม ที่กำหนดโดยสำนักงานนโยบายและแผนทรัพยากรธรรมชาติและสิ่งแวดล้อม พร้อมทั้ง ปฏิบัติตามวิธีการทำเหมืองและแผนการทำเหมือง ตามที่กำหนดไว้ในข้อ 3 แห่งแผนผังโครงการทำเหมือง แบบท้ายประทานบัตรฉบับนี้

และเงื่อนไขเกี่ยวกับเรื่องดังต่อไปนี้ด้วย ถ้ามี

ข้อ 7 การให้ผลประโยชน์พิเศษเพื่อประโยชน์แก่รัฐ

ต้องให้ผลประโยชน์พิเศษเพื่อประโยชน์แก่รัฐ ตามข้อตกลงการจ่ายผลประโยชน์พิเศษเพื่อประโยชน์

แก่รัฐ แบบท้ายประทานบัตรฉบับนี้

ข้อ 8 การใช้ที่ดินในเขตเหมืองแร่



ข้อ 9 การทำเหมืองใกล้ทางหลวงหรือทางน้ำสาธารณะ

รับรองสำเนาถูกต้อง

๑

๑

๑

ข้อ 10 การเข้าทำประโยชน์ในพื้นที่ป่าตามกฎหมายว่าด้วยป่าไม้

.....ผู้ถือประทานบัตรจะต้องได้รับอนุญาตให้เข้าทำประโยชน์ในพื้นที่ป่าไม้ก่อนทำเหมืองแร่ และ
ปฏิบัติตามเงื่อนไขในการอนุญาตให้เข้าทำประโยชน์ในพื้นที่ป่าไม้

ข้อ 11 เงื่อนไขพิเศษสำหรับประทานบัตรทำเหมืองในทะเลตาม มาตรา 45 แห่งพระราชบัญญัติแร่

พ.ศ. 2510



รับรองสำเนาถูกต้อง

(๑๓) (๑๓) *

แผนผังโครงการทำเหมือง

ตามรายละเอียดแผนผังโครงการทำเหมืองแร่

แม่ไร่

โดยวิธีเหมืองหาบ

สำหรับคำขอประทานบัตรที่ 1/2542

หมายเลขหลักหมายเขตเหมืองแร่ที่ 27177

ของห้างหุ้นส่วนจำกัด เลขวิสุทธิ

ที่ตำบลปากชม อำเภอปากชม จังหวัดเลย

แนบท้ายประทานบัตรฉบับนี้



รับรองสำเนาถูกต้อง

 17/2/77  

มาตรการป้องกันและแก้ไขผลกระทบสิ่งแวดล้อม

ตามรายงานการวิเคราะห์ผลกระทบสิ่งแวดล้อม โครงการทำเหมืองแร่

แบไรต์

สำหรับคำขอประทานบัตรที่ 1/2542

ของห้างหุ้นส่วนจำกัด เลอวิสุทธิ

ที่ตำบลปากชม อำเภอปากชม จังหวัดเลย

และ

มาตรการป้องกันและแก้ไขผลกระทบสิ่งแวดล้อมที่กำหนดโดยสำนักงานนโยบายและแผนทรัพยากรธรรมชาติและสิ่งแวดล้อม

ตามหนังสือที่ วว 0804/2230 ลงวันที่ 22 กุมภาพันธ์ 2545

แนบท้ายประทานบัตรฉบับนี้
และ

ข้อตกลงการปฏิบัติตามหลักเกณฑ์การจัดตั้งกองทุนเผื่อระวางสุขภาพ

และกองทุนพัฒนาหมู่บ้านรอบพื้นที่เหมืองแร่

ฉบับลงวันที่ 29 กรกฎาคม 2559

และกำหนดโดยสำนักบริหารสิ่งแวดล้อม กรมอุตสาหกรรมพื้นฐานและการเหมืองแร่

ตามหนังสือที่ อก 0508/69 ลงวันที่ 7 มกราคม 2558

แนบท้ายประทานบัตรฉบับนี้



รับรองว่าถูกต้อง

แบบบ้านพักตากอากาศ

19/10/2017

การเพิ่มเติมชนิดของแร่ที่จะทำเหมือง การเปลี่ยนแปลงวิธีการทำเหมือง
แผนผังโครงการทำเหมืองและเงื่อนไข

ครั้งที่ 1

การเพิ่มเติมชนิดของแร่ อธิบดีอนุญาตให้เพิ่มเติมชนิดของแร่.....
.....ชั้นอีก.....ชนิด
ตั้งแต่วันที่.....เดือน..... พ.ศ. เป็นต้นไป

.....
อธิบดีกรมทรัพยากรธรณี

การเปลี่ยนแปลงวิธีการทำเหมือง อธิบดีอนุญาตให้เปลี่ยนแปลงวิธีการทำเหมืองจากวิธี.....
.....เป็น.....
ตั้งแต่วันที่..... เดือน..... พ.ศ. เป็นต้นไป

.....
อธิบดีกรมทรัพยากรธรณี

การเปลี่ยนแปลงแผนผังโครงการ อธิบดีอนุญาตให้เปลี่ยนแปลงแผนผังโครงการทำเหมืองตาม
แผนผังโครงการทำเหมืองที่แนบท้ายประทานบัตรนี้ที่ได้แก้ไขเพิ่มเติมและแสดงไว้ในลำดับที่ 3 ตั้งแต่วันที่
เดือน..... พ.ศ. เป็นต้นไป

.....
อธิบดีกรมทรัพยากรธรณี

การเปลี่ยนแปลงเงื่อนไข อธิบดีอนุญาตให้เปลี่ยนแปลงเงื่อนไขที่แสดงไว้ในลำดับที่ 2 ข้อ.....
.....เกี่ยวกับ.....
เป็นดังนี้.....
ตั้งแต่วันที่ เดือน พ.ศ. เป็นต้นไป

ครั้งที่ 2



.....
อธิบดีกรมทรัพยากรธรณี

รับรองส่วนเอกสาร

๑๗๑๒

บันทึกการต่ออายุประกันบัตร

ครั้งที่ 1 ประทานบัตรนี้ รัฐมนตรีอนุญาตให้ต่ออายุออกไปอีก.....ปี
ตั้งแต่วันที่ ๒๒ เดือน มิถุนายน พ.ศ. ๒๕๕๗ ถึงวันที่ ๑๒ เดือน สิงหาคม
พ.ศ. ๒๕๖๓ รวมเป็น ๖ ปี

(นายสมบุญ ชื่นช้อย)

รองอธิบดี อธิบดีกรมการ

อธิบดีกรมยุทธศาสตร์พื้นฐานและการเมือง
ผู้บันทึกการต่ออายุ

ครั้งที่ 2 ประทานบัตรนี้ รัฐมนตรีอนุญาตให้ต่ออายุออกไปอีก.....ปี
ตั้งแต่วันที่ เดือน พ.ศ. ถึงวันที่ เดือน
พ.ศ. รวมเป็น ปี

อธิบดีกรมทรัพยากรธรณี

ผู้บันทึกการต่ออายุ

ครั้งที่ 3 ประทานบัตรนี้ รัฐมนตรีอนุญาตให้ต่ออายุออกไปอีก.....ปี
ตั้งแต่วันที่ เดือน พ.ศ. ถึงวันที่ เดือน
พ.ศ. รวมเป็น ปี

อธิบดีกรมทรัพยากรธรณี

ผู้บันทึกการต่ออายุ

ครั้งที่ 4 ประทานบัตรนี้ รัฐมนตรีอนุญาตให้ต่ออายุออกไปอีก.....ปี
ตั้งแต่วันที่ เดือน พ.ศ. ถึงวันที่ เดือน
พ.ศ. รวมเป็น ปี

อธิบดีกรมทรัพยากรธรณี

ผู้บันทึกการต่ออายุ



รับรองความถูกต้อง

๑๓/๖/๕๗

บันทึกการโอนประธานบัตร

ประธานบัตรนี้ รัฐมนตรีอนุญาตให้โอนจาก.....
 ให้แก่.....
 ตั้งแต่วันที่.....เดือน.....พ.ศ.....

.....
 อธิบดีกรมทรัพยากรธรณี
 ผู้บันทึกการโอน

ประธานบัตรนี้ รัฐมนตรีอนุญาตให้โอนจาก.....
 ให้แก่.....
 ตั้งแต่วันที่.....เดือน.....พ.ศ.....

.....
 อธิบดีกรมทรัพยากรธรณี
 ผู้บันทึกการโอน

ประธานบัตรนี้ รัฐมนตรีอนุญาตให้โอนจาก.....
 ให้แก่.....
 ตั้งแต่วันที่.....เดือน.....พ.ศ.....

.....
 อธิบดีกรมทรัพยากรธรณี
 ผู้บันทึกการโอน

ประธานบัตรนี้ รัฐมนตรีอนุญาตให้โอนจาก.....
 ให้แก่.....
 ตั้งแต่วันที่.....เดือน.....พ.ศ.....

.....
 อธิบดีกรมทรัพยากรธรณี
 ผู้บันทึกการโอน



มีรองสำเนาถูกต้อง

บันทึกการหยุดการทำเหมือง

ทรัพยากรธรณี.....อนุญาตให้หยุดการทำเหมือง

ครั้งที่ 1 ตั้งแต่วันที่..... เดือน..... พ.ศ.....
ตามใบอนุญาตที่.....

ครั้งที่ 2 ตั้งแต่วันที่..... เดือน..... พ.ศ.....
ตามใบอนุญาตที่.....

ครั้งที่ 3 ตั้งแต่วันที่..... เดือน..... พ.ศ.....
ตามใบอนุญาตที่.....

ครั้งที่ 4 ตั้งแต่วันที่..... เดือน..... พ.ศ.....
ตามใบอนุญาตที่.....

ครั้งที่ 5 ตั้งแต่วันที่..... เดือน..... พ.ศ.....
ตามใบอนุญาตที่.....

ครั้งที่ 6 ตั้งแต่วันที่..... เดือน..... พ.ศ.....
ตามใบอนุญาตที่.....

ครั้งที่ 7 ตั้งแต่วันที่..... เดือน..... พ.ศ.....
ตามใบอนุญาตที่.....

ครั้งที่ 8 ตั้งแต่วันที่..... เดือน..... พ.ศ.....
ตามใบอนุญาตที่.....

ครั้งที่ 9 ตั้งแต่วันที่..... เดือน..... พ.ศ.....
ตามใบอนุญาตที่.....

ครั้งที่ 10 ตั้งแต่วันที่..... เดือน..... พ.ศ.....
ตามใบอนุญาตที่.....

ครั้งที่ 11 ตั้งแต่วันที่..... เดือน..... พ.ศ.....
ตามใบอนุญาตที่.....

ครั้งที่ 12 ตั้งแต่วันที่..... เดือน..... พ.ศ.....
ตามใบอนุญาตที่.....



รับรองส่วนมาถูกต้อง

๐๓

ที่ อก ๐๕๐๘/



สภาเทศบาลเมืองเชียงใหม่
เลขที่ 461
วันที่ 3/ม.ค. 2558

กรมอุตสาหกรรมพื้นฐานและการเหมืองแร่
ถนนพระรามที่ ๖ กทม. ๑๐๕๐๐

มกราคม ๒๕๕๘

สำนักบริหารสิ่งแวดล้อม
เลขที่ ๕๕ ม.ค ๒๕๕๘
(เวลา) ๑๓.๐๐ น.

เรื่อง ผลการพิจารณารายงานการศึกษาผลกระทบสิ่งแวดล้อมและมาตรการป้องกันแก้ไขสำหรับคำขอ
ต่ออายุประทานบัตร ของห้างหุ้นส่วนจำกัด เลขวิสุทธิ

เรียน ผู้ว่าราชการจังหวัดเลย

สิ่งที่ส่งมาด้วย ๑. สำเนาหนังสือห้างหุ้นส่วนจำกัด เลขวิสุทธิ ที่ ๐๕๒/๒๕๕๗ ลงวันที่ ๓ ธันวาคม ๒๕๕๗
๒. มาตรการป้องกันและแก้ไขผลกระทบสิ่งแวดล้อมสำหรับคำขอต่ออายุประทานบัตรที่
๑/๒๕๕๖ (ประทานบัตรที่ ๒๗๑๗๗/๑๕๗๒๑) จำนวน ๑ ฉบับ

ด้วยห้างหุ้นส่วนจำกัด เลขวิสุทธิ ส่งรายงานการศึกษาผลกระทบสิ่งแวดล้อมและมาตรการ
ป้องกันแก้ไขสำหรับคำขอต่ออายุประทานบัตรที่ ๑/๒๕๕๖ (ประทานบัตรที่ ๒๗๑๗๗/๑๕๗๒๑) โครงการ
เหมืองแร่แบไรต์ ที่ตำบลปากชม อำเภอปากชม จังหวัดเลย ให้กรมอุตสาหกรรมพื้นฐานและการเหมืองแร่
พิจารณา รายละเอียดตามสิ่งที่ส่งมาด้วย ๑

กรมอุตสาหกรรมพื้นฐานและการเหมืองแร่ ได้พิจารณารายงานฯ ดังกล่าวแล้ว มีความเห็นว่า
มาตรการป้องกันและแก้ไขผลกระทบสิ่งแวดล้อมสำหรับคำขอต่ออายุประทานบัตรดังกล่าวอยู่ในระดับที่จะ
สามารถป้องกันและลดผลกระทบที่จะมีต่อชุมชน การใช้ประโยชน์ที่ดินโดยรอบ และสิ่งแวดล้อมให้อยู่ในระดับ
ที่ยอมรับได้ จึงให้ความเห็นชอบกับรายงานการศึกษาดังกล่าวตามที่เสนอ โดยให้ผู้ถือประทานบัตรปฏิบัติตาม
มาตรการป้องกันและแก้ไขผลกระทบสิ่งแวดล้อมที่กำหนดไว้เดิมในการอนุญาตประทานบัตร และที่กำหนด
เพิ่มเติมให้สอดคล้องกับแผนการทำเหมือง และสภาพแวดล้อมของพื้นที่ในการต่ออายุประทานบัตร
รายละเอียดตามสิ่งที่ส่งมาด้วย ๒

จึงเรียนมาเพื่อโปรดทราบและพิจารณามอบหมายให้อุตสาหกรรมจังหวัดเลยดำเนินการต่อไป
พร้อมทั้งให้แจ้งมาตรการป้องกันและแก้ไขผลกระทบสิ่งแวดล้อมที่กำหนดไว้ในคำขอต่ออายุประทานบัตรให้ผู้ถือ
ประทานบัตรทราบด้วย จะขอบคุณยิ่ง

ขอแสดงความนับถือ



รับรองสำเนาถูกต้อง

สำนักบริหารสิ่งแวดล้อม
โทร. ๐ ๒๒๐๒ ๓๗๕๘
โทรสาร ๐ ๒๖๔๔ ๘๗๖๒

(นายชาติ หงส์เทียมจันทร์)
รองอธิบดี ปฏิบัติราชการแทน
อธิบดีกรมอุตสาหกรรมพื้นฐานและการเหมืองแร่

สำเนาถูกต้อง

(นางสมัย พุทธวงศ์)
เจ้าพนักงานทรัพยากรธรณีชำนาญงาน

“กระทรวงอุตสาหกรรม เป็นที่พึ่งของผู้ประกอบการและประชาชนอย่างแท้จริง”

มาตรการป้องกันและแก้ไขผลกระทบสิ่งแวดล้อม
สำหรับคำขอต่ออายุประทานบัตรที่ ๑/๒๕๕๖ (ประทานบัตรที่ ๒๗๑๗๗/๑๕๗๒๑)
โครงการเหมืองแร่แบไรต์
ของห้างหุ้นส่วนจำกัด เลขวิสุทธิ์
ที่ ตำบลปากชม อำเภอปากชม จังหวัดเลย

๑. ให้เว้นพื้นที่ไม่ทำเหมืองจากแนวเขตประทานบัตรโดยรอบ เป็นระยะ ๑๐ เมตร และเว้นไม่ทำเหมืองบริเวณพื้นที่ทางด้านทิศตะวันตกเฉียงใต้ ระหว่างหมุดหลักเขตที่ ๖ ถึง ๑๐ เพื่อเป็น Buffer Zone พร้อมทั้งให้ดูแลรักษาพันธุ์ไม้เดิมไว้

๒. กำหนดการเปิดหน้าเหมืองให้มีทิศทางและลำดับขั้นตอน ตลอดจนขอบเขตพื้นที่ทำเหมืองตามแผนผังโครงการทำเหมืองโดยเคร่งครัด เปิดหน้าเหมืองในลักษณะขั้นบันได มีความสูงของขั้นบันไดไม่เกิน ๕ เมตร ความกว้างของขั้นบันไดไม่น้อยกว่า ๕ เมตร และควบคุมความลาดชันโดยรวมไม่เกิน ๔๕ องศา

๓. ให้ใช้ปริมาณวัตถุระเบิดสูงสุดไม่เกิน ๘๐ กิโลกรัมต่อจังหวัดงหวัดง จุกระเบิดด้วยแก๊ปแบบหน่วงเวลา ระหว่างเวลา ๑๕.๐๐-๑๖.๐๐ น. ทำการระเบิดวันละ ๑ ครั้ง โดยให้มีสัญญาณเตือนก่อนการระเบิดให้ได้ยินและเห็นชัดเจนในระยะ ๕๐๐ เมตร เป็นเวลานาน ๕ นาที พร้อมติดป้ายเตือนเวลาทำการระเบิดหินและเขตการใช้วัตถุระเบิดที่ปากทางเข้าเหมือง

๔. ให้สร้างคันทำนบดินอัดแน่น ขนาดฐานกว้าง ๓ เมตร ความสูง ๑ เมตร และสันบนกว้าง ๑ เมตร ร่วมกับร่องระบายน้ำ ขนาดความกว้าง ๑.๕ เมตร ความลึก ๐.๗๕ เมตร ตามขอบประทานบัตรโดยรอบ พร้อมทั้งให้ปลูกหญ้าหรือพืชตระกูลถั่วคลุมดิน และต้นไม้ท้องถิ่นหรือไม่ไ้เร็วบนคันทำนบดิน เพื่อป้องกันผลกระทบด้านการชะล้างพังทลายและทัศนียภาพในเขตพื้นที่โครงการ

๕. ให้ขุดบ่อดักตะกอน บ๒ ขนาด ๒๐x๒๐x๓ เมตร และ บ๓ ขนาด ๓๕x๓๕x๔ เมตร ตามที่ระบุในแผนผังโครงการฯ เพื่อรองรับน้ำขุ่นข้นและตะกอนดินที่ชะล้างบริเวณพื้นที่กองเก็บแร่ และกองเศษดิน เศษหิน และมูลดินทราย พร้อมทั้งหมั่นดูแลขุดลอกตะกอนดินที่สะสมตัวจากบ่อดักตะกอนและร่องระบายน้ำอย่างน้อยปีละ ๑ ครั้ง เพื่อรักษาความลึกของบ่อและร่องดังกล่าว

๖. ให้จัดเตรียมพื้นที่กองเก็บเศษดิน เศษหินและมูลดินทราย บริเวณอักษร ม ขนาดเนื้อที่ประมาณ ๙ ไร่ และกองเก็บแร่ บริเวณ ร ขนาด ๑.๕ ไร่ โดยเก็บกองเป็นชั้น ๆ แต่ละชั้นสูงไม่เกิน ๓ เมตร ความลาดชันรวมประมาณ ๔๐ องศา พร้อมจัดให้มีคันทำนบดินร่วมกับร่องระบายน้ำ เพื่อเบี่ยงเบนทางน้ำชะล้างผ่านพื้นที่กองเก็บเศษดิน เศษหินและมูลดินทราย ให้ไหลลงสู่บ่อดักตะกอน ทั้งนี้ บริเวณกองเปลือกดินที่ไม่มีการกองดินเพิ่มเติมให้ปลูกหญ้าหรือพืชคลุมดินเพื่อป้องกันการชะล้างของดิน

๗. ออกแบบให้มีบ่อรับน้ำ (Sump) บริเวณที่ต่ำสุดของบ่อเหมืองให้เป็นพื้นที่รวบรวมน้ำไหลป่าจากพื้นที่ทำเหมือง และติดตั้งเครื่องสูบน้ำ เพื่อสูบน้ำจากบ่อดักกล่าวนำไปใช้ในกิจกรรมต่าง ๆ

๘. จัดให้มีรถบรรทุกน้ำ และใช้น้ำจากบ่อดักตะกอน (ขุมเหมืองเก่า) หรือแหล่งอื่นฉีดพรมน้ำบนเส้นทางขนส่งในบริเวณพื้นที่โครงการ ตลอดจนเส้นทางลูกรังขนส่งแร่จากพื้นที่โครงการสู่พื้นที่ภายนอกอย่างน้อยวันละ ๓-๔ ครั้งหรือตามความเหมาะสมกับสภาพภูมิอากาศ เพื่อลดการฟุ้งกระจายของฝุ่นละออง ทั้งนี้ ก่อนที่จะระบายน้ำจากบ่อดักตะกอนออกนอกพื้นที่โครงการ จะต้องทำการบำบัดคุณภาพน้ำให้อยู่ในเกณฑ์

มาตรฐานน้ำผิวดินก่อน



รับรองสำเนาถูกต้อง

ดำเนินการถูกต้อง

๙. การขนส่ง...

(นางสมชัย พงษ์ธรรมศรี)

เจ้าพนักงานทรัพยากรธรณีชำนาญการ...

๙. การขนส่งแร่จะต้องใช้ความเร็วและน้ำหนักของรถบรรทุกให้เป็นไปตามที่ทางราชการกำหนด และควบคุมความเร็วไม่เกิน ๓๐ กิโลเมตร/ชั่วโมง ในช่วงที่ผ่านชุมชน และไม่เกิน ๒๕ กิโลเมตร/ชั่วโมง ช่วงที่เป็นถนนลูกรัง และปรับปรุงเส้นทางขนส่งแร่และเส้นทางสาธารณะที่ใช้ประโยชน์ในการขนส่งให้มีสภาพใช้งานได้ดีและปลอดภัยอยู่เสมอ พร้อมทั้งให้ปิดคลุมกระเบรบรรทุกให้มิดชิดก่อนออกนอกพื้นที่โครงการ และหลีกเลี่ยงการขนส่งแร่ในช่วงเวลาการเดินทางไปและกลับจากโรงเรียนของนักเรียน

๑๐. จัดหาและกำชับให้พนักงานสวมใส่อุปกรณ์ป้องกันอันตรายส่วนบุคคล เช่น หมวกนิรภัย รองเท้านิรภัย ถุงมือนิรภัย หน้ากากกันฝุ่น เครื่องป้องกันตา ป้องกันหู ฯลฯ ตามความเหมาะสมของลักษณะงาน อย่างสม่ำเสมอ และจัดให้มีการตรวจสอบสุขภาพของพนักงาน อย่างน้อยปีละ ๑ ครั้ง โดยการตรวจสอบร่างกาย โดยทั่วไป ได้แก่ ความสามารถในการได้ยิน ระบบหายใจ ระบบประสาทในการรับรู้ และการเอ็กซเรย์ปอด พร้อมทั้งรายงานสรุปผลให้กรมอุตสาหกรรมพื้นฐานและการเหมืองแร่ และสำนักงานนโยบายและแผนทรัพยากรธรรมชาติและสิ่งแวดล้อมทราบ

๑๑. ให้ปรับปรุงโรงแต่งแร่เป็นระบบปิด และจัดให้มีระบบป้องกันผลกระทบสิ่งแวดล้อมให้ครบถ้วน โดยการติดตั้งเครื่องดูดฝุ่นหรือระบบสเปรย์น้ำบริเวณทุกจุดที่เกิดฝุ่นละออง เช่น เครื่องบดย่อย ตะแกรงคัดขนาด และปลายสายพานลำเลียง เป็นต้น เพื่อป้องกันและลดการฟุ้งกระจายของฝุ่นละออง

๑๒. จัดทำแนวกำแพงทึบหรือตาข่ายดักฝุ่น และปลูกต้นไม้ทรงสูงหนาแน่นที่ปิดกั้นทิศทางลมและเสียงโดยรอบพื้นที่โรงแต่งแร่ เพื่อป้องกันและลดผลกระทบต่อพื้นที่ข้างเคียง

๑๓. ให้ทำการฟื้นฟูสภาพพื้นที่ที่ใช้ทำเหมืองควบคู่ไปกับการทำเหมือง ดังนี้

๑๓.๑ ให้รักษาสภาพพืชพันธุ์ไม้ที่มีอยู่เดิมพร้อมปลูกเสริมไม้ยืนต้นท้องถิ่นหรือไม่โตเร็วทดแทน เช่น ยูคาลิปตัส กระถินเทพาหรือสนประดิพัทธ์ เป็นต้น ระยะ ๒x๒ เมตร แบบสลับฟันปลา ในพื้นที่ที่เว้นไม่ทำเหมือง บนคันทำนบดิน และริมเส้นทางขนส่งแร่ พร้อมทั้งดูแลรักษาต้นไม้เหล่านั้นให้มีความเจริญเติบโตที่ดี เพื่อลดผลกระทบด้านทัศนียภาพกิจกรรมการทำเหมือง และเพิ่มพื้นที่สีเขียวในพื้นที่โครงการ

๑๓.๒ สำหรับหน้าเหมืองซึ่งมีลักษณะเป็นบ่อเหมืองลึกลงไปจากระดับพื้นดินโดยรอบ ให้ปรับแต่งขอบขุมเหมืองและความลาดชันของชั้นบันไดที่อยู่เหนือระดับน้ำให้มีเสถียรภาพแข็งแรงและปลอดภัย แล้วนำเปลือกดินมาปิดทับเพื่อปลูกพืชตระกูลหญ้าคลุมดิน เช่น หญ้าแฝก เพื่อป้องกันการชะล้างพังทลายของดิน และพัฒนาเป็นบ่อเก็บกักน้ำเพื่อใช้สอยต่อไป

ทั้งนี้ ให้จัดทำแผนและรายงานผลการดำเนินงานด้านการฟื้นฟูพื้นที่เหมืองแร่แล้วให้สำนักงานนโยบายและแผนทรัพยากรธรรมชาติและสิ่งแวดล้อม และกรมอุตสาหกรรมพื้นฐานและการเหมืองแร่ทราบทุก ๓ ปี

๑๔. ให้ดำเนินการจัดตั้งกองทุนต่าง ๆ ดังนี้

๑๔.๑ กองทุนฟื้นฟูพื้นที่ทำเหมือง ในอัตราปีละ ๓๔,๐๐๐ บาท ต่อไร่ของพื้นที่ที่ต้องฟื้นฟูในแต่ละปี เพื่อใช้จ่ายสำหรับการดำเนินงานด้านการฟื้นฟูพื้นที่ที่ผ่านการทำเหมืองแร่แล้ว

๑๔.๒ กองทุนพัฒนาหมู่บ้านรอบพื้นที่เหมืองแร่ โดยให้จ่ายเงินเข้าบัญชีกองทุนในช่วงเดือนมกราคมของทุกปี ต้องไม่น้อยกว่า ๕๐๐,๐๐๐ บาท (ห้าแสนบาท) เพื่อใช้จ่ายสำหรับดำเนินกิจกรรมด้านมวลชนสัมพันธ์

ทั้งนี้ ให้มีหลักฐานทางบัญชีให้เจ้าหน้าที่สามารถตรวจสอบได้ และการบริหารจัดการกองทุนดังกล่าวให้มีคณะกรรมการบริหารกองทุนประกอบด้วย ผู้ถือประทานบัตร ผู้แทนภาคประชาชน ผู้แทนส่วนราชการท้องถิ่น และให้เพิ่มเจ้าหน้าที่สาธารณสุข ผู้แทนสถานศึกษาและวัด เข้าร่วมเป็นคณะกรรมการด้วย โดยจัดให้มีการประชุมคณะกรรมการจัดการกองทุนเพื่อบริหารเงินกองทุนฟื้นฟูฯ อย่างน้อยปีละ ๑ ครั้ง



รับรองสำเนาถูกต้อง

เจ้าหน้าถูกต้อง

๑๕. ให้ติดตาม...

(นางสมัย พุทธิรงค์)
ข้าพเจ้าพนักงานทรัพยากรธรรมชาติและสิ่งแวดล้อม

๑๕. ให้ติดตามตรวจสอบคุณภาพสิ่งแวดล้อม ปีละ ๒ ครั้ง ในช่วงเดือนมกราคม-กุมภาพันธ์ และเดือนกันยายน-ตุลาคม และรายงานผลให้กรมอุตสาหกรรมพื้นฐานและการเหมืองแร่ และสำนักงานนโยบายและแผนทรัพยากรธรรมชาติและสิ่งแวดล้อมทราบทุกครั้ง โดยมีรายละเอียด ดังนี้

๑๕.๑ ตรวจวัดปริมาณฝุ่นละอองรวมในอากาศ (TSP) และระดับเสียงทั่วไป ที่บริเวณชุมชนบ้านนาหงส์ บ้านนาค้อ บ้านโนนสมบูรณ์ และโรงแต่งแร่ของโครงการ

๑๕.๒ ตรวจวัดคุณภาพน้ำผิวดิน จำนวน ๕ สถานี ได้แก่ ห้วยโหลง น้ำในชุมเหมืองเก่า น้ำบ่อพักโรงแต่งแร่ และแม่น้ำเลยช่วงก่อนและหลังผ่านพื้นที่โครงการ โดยให้วิเคราะห์หาค่าความเป็นกรด-ด่าง ความขุ่นข้น ความกระด้างรวม สารละลายแขวนลอย ของแข็งละลาย เหล็กกรรม แมงกานีส ทองแดง เงิน ปริมาณซัลเฟต ตะกั่ว และสารหนู

๑๖. ให้รื้อถอนอาคารหรือสิ่งปลูกสร้าง เครื่องจักรอุปกรณ์ที่ใช้ในการทำเหมืองออกจากบริเวณพื้นที่ทำเหมือง แล้วปรับสภาพพื้นที่ฯ เพื่อปลูกพืชคลุมดิน และต้นไม้ท้องถิ่นหรือไม่โตเร็วตามที่ได้เสนอไว้ในแผนการปรับปรุงสภาพพื้นที่ วิธีการดำเนินงาน และการฟื้นฟูสภาพเหมือง โดยดำเนินงานให้แล้วเสร็จก่อนเลิกกิจการทำเหมืองหรือประทานบัตรจะสิ้นอายุไม่น้อยกว่า ๑ เดือน

๑๗. ให้ผู้ถือประทานบัตรส่งรายงานผลการปฏิบัติตามมาตรการป้องกันและแก้ไขผลกระทบสิ่งแวดล้อมตามที่กรมอุตสาหกรรมพื้นฐานและการเหมืองแร่กำหนด ซึ่งจัดทำโดยวิศวกรควบคุมการทำเหมืองให้กรมอุตสาหกรรมพื้นฐานและการเหมืองแร่ และสำนักงานนโยบายและแผนทรัพยากรธรรมชาติและสิ่งแวดล้อมทราบและตรวจสอบทุก ๖ เดือน ในช่วงเดือนพฤษภาคม-กรกฎาคม และเดือนพฤศจิกายน-มกราคม ของทุกปี โดยมีรายละเอียดผลการปฏิบัติตามมาตรการฯ พร้อมภาพถ่ายด้วย

๑๘. หากได้รับการร้องเรียนจากราษฎรในบริเวณใกล้เคียงว่าได้รับความเดือดร้อนรำคาญจากการดำเนินโครงการ หรือสาธารณสมบัติได้รับความเสียหายจากการทำเหมืองและกิจกรรมที่เกี่ยวข้อง และทางราชการได้ตรวจพบว่า ไม่ปฏิบัติตามมาตรการที่ได้กำหนดไว้ ผู้ถือประทานบัตรจะต้องยุติการทำเหมืองตามคำสั่งของทางราชการ แล้วแก้ไขเหตุแห่งความเดือดร้อนให้เสร็จสิ้นก่อนที่จะดำเนินการต่อไป

๑๙. หากผู้ถือประทานบัตรมีความประสงค์จะเปลี่ยนแปลงรายละเอียดการทำเหมืองหรือการดำเนินกิจกรรมเกี่ยวข้องที่แตกต่างจากที่เสนอไว้ในรายงานการศึกษาผลกระทบสิ่งแวดล้อมและมาตรการป้องกันแก้ไขสำหรับคำขอต่ออายุประทานบัตร จะต้องเสนอรายละเอียดที่จะเปลี่ยนแปลงดังกล่าว พร้อมทั้งข้อมูลเหตุผลความจำเป็นและมาตรการป้องกันแก้ไขผลกระทบสิ่งแวดล้อมที่สอดคล้องกับการเปลี่ยนแปลงให้กรมอุตสาหกรรมพื้นฐานและการเหมืองแร่พิจารณาให้ความเห็นชอบก่อน

๒๐. ในระหว่างการทำเหมืองหากขุดพบโบราณวัตถุ หรือร่องรอยโบราณคดี ไม่ว่าจะเป็นภาพเขียนสีหรืออื่น ๆ ที่มีความสำคัญทางประวัติศาสตร์ จะต้องรายงานและขอความร่วมมือกรมศิลปากรหรือสำนักงานศิลปากรในท้องที่เข้าไปดำเนินการตรวจสอบพื้นที่ ทั้งนี้ในระหว่างการสำรวจจะต้องหยุดการทำเหมืองชั่วคราวและหากพิสูจน์แล้วว่าเป็นแหล่งโบราณคดี ผู้ถือประทานบัตรจะต้องปฏิบัติตามเงื่อนไขของหน่วยงานที่เกี่ยวข้องโดยไม่มีข้อเรียกร้องใด ๆ



สำนักบริหารสิ่งแวดล้อม
กรมอุตสาหกรรมพื้นฐานและการเหมืองแร่
เดือนมกราคม พ.ศ. ๒๕๕๘

สำเนาถูกต้อง

(นางสมัย พุทธวงศ์)

สำนักงานทรัพยากรธรรมชาติและสิ่งแวดล้อม

เอกสารหมายเลข 2

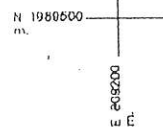
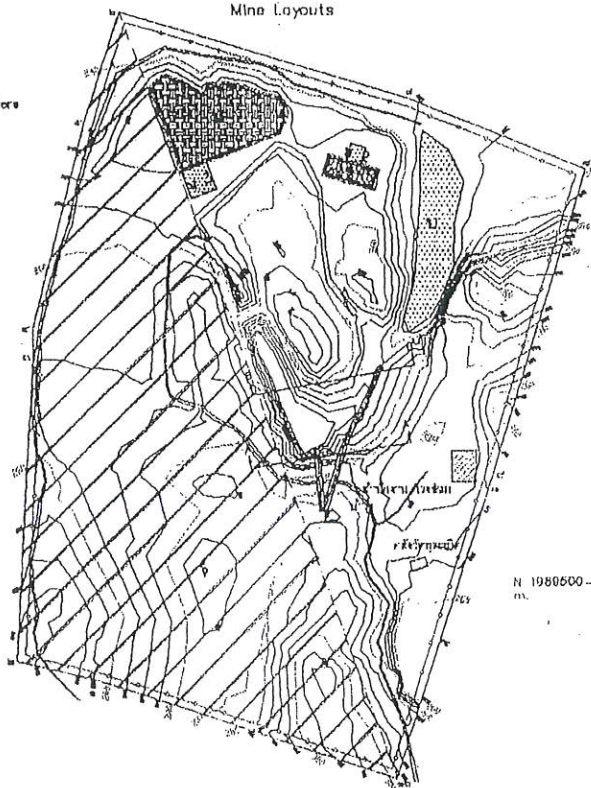
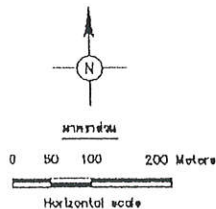
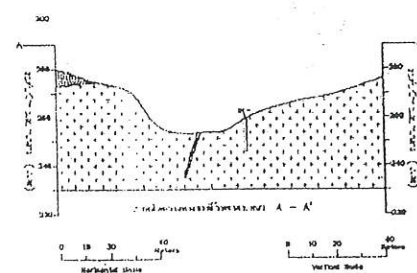
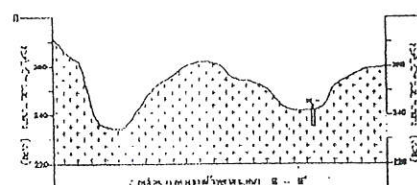
[illegible]

วันที่ ๒๖ กรกฎาคม ๒๕๖๓

เจ้าพนักงานต้อง

(นางสมัย บุคกรวิเศษ)

เจ้าพนักงานทรัพยากรธรรมชาติและสิ่งแวดล้อม